

ACTA DE REUNION DE SECRETARIA EJECUTIVA EXTRAORDINARIA 02 -2026

FECHA: 17 de marzo del 2026 **HORA** : 2:00 pm

CIUDAD: Lima

MODALIDAD: Virtual

Participantes:

Nombre y apellidos	Sector que representa	Asistencia vía Zoom	Derecho a voto
Dr. Leonardo Ronyald Rojas Mesarina	Viceministro de Salud Pública (titular)		X
Dra. Dayana Urday Fernández	Representante Despacho Viceministerial (alterna)	X	
Dr. José Alfredo Ortiz Gutiérrez	DPCTB – MINSa (titular)	X	X
Dr. Carlos Benites Villafane	DPVIH – MINSa (titular)		X
Dr. Víctor Zamora	ONG VIH (titular)		X
Lic. Estrelia Nizama Ruiz	ONG VIH (alterna)		
Lic. Julio Espinoza Loo	ONG VIH (titular)	X	
Dr. Javier Llamaza Jacinto	ONG VIH (suplente)		
Sra. Yrene Aquino Capcha	Representante PVV	X	
Sr. Roger Revollar Delgado	Representante PVV	X	X
Sr. Manuel Siccha Chipana	Representante Gay	X	X
Sr. Jean Germán Patiño Ramos	Representante Gay	X	
Srta. Fara Zamudio Santos	Representante Trans (titular)		X
Srta. Maju Lino Carrión	Representante Trans (titular)		
Sra. Angela Villón Bustamante	Representante TS (titular)	X	
Sra. Tula Mendoza Echegaray	Representante TS (alterna)	X	
Sra. Tabea Casique Coronado	Representante de comunidades indígenas (alterna)	X	
Dra. Silvia Concepción Camarena Aréstegui	Ministerio de la Mujer y Poblaciones vulnerables (titular)		X
Lic. María Moreno Rivera	Ministerio de la Mujer y Poblaciones vulnerables (alterna)	X	
Lic. Emma Rosa Aguirre Fortunici	Ministerio de Educación (titular)		X
Lic. Valentina Lavado F.	Ministerio de Educación (alterno)		
Dra. Claudia Velásquez	ONUSIDA (titular)	X	
Lic. Patricia Bracamonte	ONUSIDA (alterna)	X	
Dr. Jorge Pedro Martin	OIM (titular)		
Lic. Gino Calvo Moreno	OIM (alterno)	X	

Total:

13 miembros asistente vía Zoom

06 miembros asistentes con derecho a voto

INVITADOS

Lic. Álvaro García Córdova - Equipo Técnico DPVIH

Lic. Cecilia Bernabé Chávez - Equipo Técnico DPCTB

Dr. Eduardo Ticona Chávez – RP Socios en Salud

Ing. Oscar Ramírez Koctong – RP Socios en Salud

UT CONAMUSA

Rocío Valverde Aliaga – Consultora

Lucía Bravo Malásquez - Asistente Administrativa

ACUERDOS Y CONCLUSIONES

1. La Secretaría Ejecutiva se da por informada del Proyecto CRECE agradeciendo al equipo de ONUSIDA por la oportunidad dada a los miembros comunitarios de CONAMUSA, cuyos segmentos constituyentes son parte de la población objetivo del proyecto CRECE, a conformar el Consejo Directivo.
2. La Secretaría Ejecutiva da su no objeción en utilizar los ahorros del POA para completar las actividades comunitarias comprometidas en el POA con los ahorros del POA, en particular en las reuniones de los representantes comunitarios. La Sra. Valverde realizará una reunión con los representantes comunitarios para ver la mejor manera de organizar las actividades entre marzo y abril.
3. La Secretaría Ejecutiva se da por informada de las actividades de fortalecimiento de Monitoreo Estratégico a desarrollarse en Abril 2026.
4. El RP se comprometió en breve presentar los productos finales a CONAMUSA. Entre ellos el informe final del estudio de Monitoreo Liderado por la Comunidad.
5. El RP se comprometió a enviar un listado de las instituciones a las cuales se les ha enviado la carta de donación y una actualización del proceso de transferencia.
6. La Secretaría Ejecutiva de CONAMUSA solicitó al RP presente a la brevedad los avances del diseño de las actividades comunitarias no sanitarias. (próxima reunión de secretaría ejecutiva)

AGENDA DE LA REUNION – MIÉRCOLES 25 DE FEBRERO DEL 2026

1. Presentación del proyecto CRECE por representante de ONUSIDA
2. Informe de la Unidad Técnica y actividades a desarrollar como fortalecimientos del ME
3. Plan de trabajo del diseño de las actividades comunitarias no sanitarias presenta RP Socios en Salud
4. Informe del RP sobre proceso de cierre GC6

DESARROLLO DE LA REUNION

PUNTO 1

Luego del Saludo y bienvenida del vicepresidente Sr. Roger Revollar de CONAMUSA, la Sra. Rocío Valverde Aliaga solicitó cambiar el orden de los puntos de agenda con la anuencia de los asistentes e invito a la Lic. Patricia Bracamonte y Sharon coordinadora del Proyecto, realizar la presentación del proyecto CRECE.

Proyecto “Comunidades resilientes y empoderadas combatiendo la exclusión (CRECE)”

Lima, Callao y Tumbes



¿Qué es el proyecto CRECE?

CRECE nace para contribuir a superar las barreras estructurales que aún limitan el acceso pleno a derechos y oportunidades, fortaleciendo capacidades comunitarias y promoviendo un diálogo articulado entre experiencia social y decisión pública, en coherencia con los compromisos nacionales e internacionales en derechos humanos e igualdad.



CRECE es un proyecto que implementa ONUSIDA, en alianza con la Embajada de Canadá

El proyecto promueve el liderazgo comunitario y el fortalecimiento de políticas públicas desde un enfoque multisectorial y de co-responsabilidad, para alcanzar la igualdad y mayor disfrute de los derechos humanos para las personas en situación de vulnerabilidad.

Para ello, el proyecto:

- Desarrollará actividades de formación de capacidades en líderes comunitarios y funcionarios públicos de diversos sectores
- Promoverá la articulación de acciones en espacios multisectoriales
- Promoverá la mejora de políticas desde el liderazgo comunitario
- Desarrollará una estrategia para movilizar el respeto público hacia los grupos vulnerables, contribuyendo con una cultura de paz.



Socios y aliados CRECE

Socios implementadores

- ONU Mujeres
- Organismo Andino de Salud (ORAS-CONHU)
- OIM
- Más Igualdad
- Universidades
- Organizaciones de Base Comunitaria

Aliados

- Ministerio de Salud
- Ministerio de Justicia y Derechos Humanos
- Ministerio de la Mujer y Poblaciones Vulnerables
- Ministerio de Inclusión Social
- Ministerio Público
- Ministerio del Interior
- Gobiernos regionales y locales



La evidencia

Tendencia de nuevas infecciones por VIH desde 2010

6500 nuevas infecciones

51% aumento en la tendencia

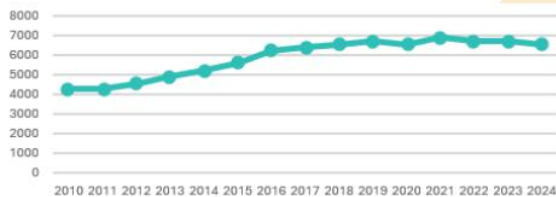

Fuente: Estimaciones y proyecciones del VIH 2024,
<https://aidsinfo.unaids.org>

¿En el Perú qué tan discriminado dirías que son?

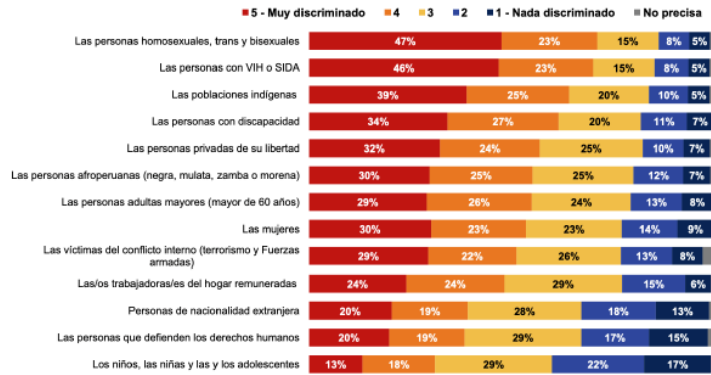

Fuente: II Encuesta Nacional de DDHH del MINJUSDH (2021)



Casos de personas extranjeras

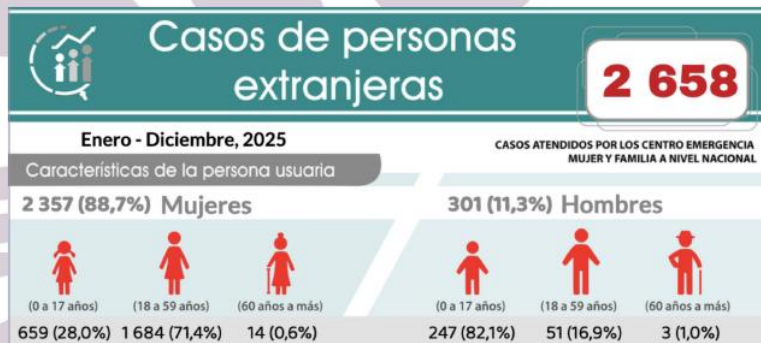

Fuente: portalestadistico.warminan.gob.pe/tipos-de-poblacion/ del MIMP (2025)



Casos de personas LGTBI

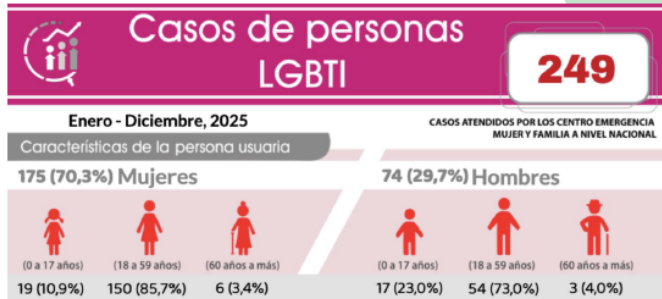

Fuente: portalestadistico.warminan.gob.pe/tipos-de-poblacion/ del MIMP (2025)



¿En qué consiste
el proyecto
CRECE?

Reconociendo su liderazgo, experiencia y capacidades, CRECE trabajará con las siguientes comunidades:

Enfoques principales

- ✓ Derechos humanos
- ✓ Igualdad de oportunidades
- ✓ Interseccionalidad
- ✓ Corresponsabilidad

Poblaciones que articulan CRECE



Marco Lógico CRECE

RESULTADO FINAL

Mayor igualdad y disfrute de los derechos de las personas LGBTQI+, las trabajadoras sexuales y las mujeres migrantes en las regiones del Callao, Lima y Tumbes

RESULTADO INTERMEDIO

Mejorar la protección de las personas LGBTQI+, las trabajadoras sexuales y las mujeres y niñas migrantes frente al estigma, la discriminación y la violencia

Mejora de las políticas públicas relacionadas con los derechos humanos y la igualdad de oportunidades, abordando las necesidades de los grupos específicos

Mejorar el respeto público y el apoyo a las personas LGBTQI+, las trabajadoras sexuales y las mujeres y niñas migrantes en Perú

RESULTADO INMEDIATO

Aumento de la capacidad de las organizaciones comunitarias y las redes relacionadas con los derechos humanos para promover la igualdad entre los géneros y los derechos humanos

Aumento de la capacidad de los servidores públicos para integrar la perspectiva de igualdad de oportunidades, los derechos humanos y la participación comunitaria en el diseño y la implementación de políticas y programas

Aumento de la capacidad de las organizaciones comunitarias para proteger a sus miembros de las amenazas a la seguridad y defender sus derechos

Mejora de las leyes, las políticas públicas, los programas y las ordenanzas basados en la evidencia utilizando enfoques de derechos humanos, igualdad de oportunidades, interculturalidad y liderazgo comunitario

Mejora de la capacidad del sector público y de las organizaciones comunitarias para vigilar las violaciones de los derechos humanos y la violencia hacia las poblaciones desatendidas

Mayor conocimiento de los responsables de la formulación de políticas, los líderes de opinión y los representantes del sector privado sobre la importancia de promover la defensa de los derechos humanos y la igualdad de oportunidades en sus espacios de población objetivo



¿Cuál es el cambio transformador que queremos?

- ✓ La reducción de los feminicidios.
- ✓ La disminución de embarazos no deseados.
- ✓ La reducción de nuevas infecciones por VIH.
- ✓ El incremento de la cobertura de tratamiento antirretroviral (TAR) en mujeres en su diversidad.
- ✓ El fortalecimiento de políticas públicas, programas y presupuestos que beneficien de manera efectiva a las poblaciones objetivo.



¿Quiénes apoyan el desarrollo de CRECE?

Consejo Directivo del Proyecto (CDP)

El CDP es la instancia de gobernanza y orientación estratégica que guía el desarrollo del Proyecto CRECE, garantizando liderazgo comunitario y articulación interinstitucional. Se reunirá 2 veces al año (ordinario).

Serán responsabilidades de los miembros del CDP:

- Participar activamente en las reuniones y procesos de consulta.
- Representar los intereses de sus sectores o comunidades con transparencia.
- Promover la rendición de cuentas y la retroalimentación continua.
- Impulsar la transferencia de aprendizajes y buenas prácticas.



ONUSIDA



En colaboración con
Canada

¿Quiénes conforman el CDP?

- Representantes del Estado (MIMP, MIDIS, MINSA, MINJUSDH, MPFN, MININTER)
- Representación de gobiernos regionales (Lima, Callao y Tumbes)
- Equipo Conjunto de Naciones Unidas para el VIH/SIDA
- Representantes de las poblaciones (LGBTIQ+, mujeres trans, trabajadoras sexuales y mujeres migrantes)
- Gobierno de Canadá (GAC)
- Socios implementadores (según necesidad)
- Personas expertas (según requerimiento)
- Equipo CRECE

Luego de la presentación realizada, la Sra. Rocío Valverde invitó a los miembros de la Secretaría Ejecutiva a realizar las preguntas al equipo del proyecto. La Sra. Valverde sugirió a las comunidades que se pongan de acuerdo entre titulares y alternos para luego presentar a ONUSIDA a la persona que formaría parte del Consejo Directivo del proyecto. Se agradeció a ONUSIDA la presentación y la integración de los representantes en el quehacer del proyecto.

PUNTO 2

Luego de la presentación del proyecto CRECE la Sra. Rocío Valverde procedió a presentar el Informe de la Unidad Técnica



Informe de la Unidad Técnica a
la Secretaría 17 de marzo 2026

Operaciones realizadas en torno a la Subvención 2026-2028

- Hacemos seguimiento a la presentación de documentos
- Hemos sido encargados por FM para hacer seguimiento a las compras de la subvención actual
- Concurso OBC VIH. Seguimiento.

Operaciones de la Unidad Técnica

- Estamos a la espera de documentación para la actualización del GED
- Estamos organizando la actividad con las organizaciones acreditadas de TB para el 26 de marzo
- Sobre el POA actual. Hemos identificado algunos ahorros y queremos solicitarles permiso para facilitar las reuniones faltantes de los representantes comunitarios.

Representaciones

Segmento poblacional	Situación Actual	Proceso de elecciones de representantes
Personas afectadas por TB	--	Proceso y será parte del trabajo que haremos con ellas en el taller del 26 de marzo.
ONGs TB	--	Sin respuesta

Comité de monitoreo estratégico

- Miércoles 25 de marzo Revisión del manual de monitoreo estratégico
- Miércoles 8 de abril Selección de matriz de indicadores de monitoreo estratégico
- Miércoles 15 de abril Propuesta de manual, comité e indicadores.

La Sra. Rocío Valverde preguntó a la Secretaría Ejecutiva si había alguna objeción en utilizar los ahorros del POA para completar el presupuesto gastado por los anteriores representantes sin ejecución de las actividades comprometidas en el POA, en particular en las reuniones de los representantes comunitarios. Los miembros dieron su no objeción y la Sra. Valverde se comprometió en realizar una reunión con los representantes comunitarios para ver la mejor manera de organizar las actividades entre marzo y abril.

Luego de ello la Sra. Valverde invito a los representantes del RP Socios en Salud a realizar su presentación sobre el Plan de trabajo del diseño de las actividades comunitarias no sanitarias y el Informe sobre el proceso de cierre GC6

SUBVENCIÓN 26 - 28 (GC7)

Plan de Cierre

Lima, marzo del 2026



PU (Progress Update)

PU correspondiente al periodo enero–diciembre 2025

Consolida los avances programáticos y financieros del proyecto durante dicho periodo.

PU correspondiente al periodo de cierre del proyecto 2026

Será presentado hacia el final del periodo de implementación, incorporando los resultados finales y las acciones de cierre del proyecto.

Informe APCI

Información programática APCI 2025

Completar la información requerida concerniente a datos generales, marco lógico, población objetivo, ámbito de intervención, ejecución presupuesta, avance de resultados y problemas encontrados.

Cierre de convenio y transferencia de Equipos

En febrero se recibió la aprobación del Fondo Mundial para la transferencia de equipos.

Actualmente estamos cerrando el inventario en este mes, a la vez que vamos haciendo ya elaborando las carta de donación para la transferencia de los equipos.

Para el cierre de convenio se revisa los compromisos establecidos con las unidades ejecutoras para la transferencia o continuidad de convenio con la nueva subvención.

GRACIAS

El Sr. Oscar Ramírez, como miembro del RP informó que se viene implementando un plan de trabajo de cierre, que culminará en junio 2026 y que incluye la transferencia de los equipos, la recuperación del IGV y la entrega de los productos finales de consultorías a la CONAMUSA, El RP se comprometió en breve presentar los productos finales a CONAMUSA. Entre ellos el informe final del estudio de Monitoreo Liderado por la Comunidad solicitado por la Sra. Yrene Aquíño.

Otro acuerdo fue que periódicamente (Cada fin de mes) el RP enviara un listado de las instituciones a las cuales se les ha enviado la carta de donación y una actualización del proceso de transferencia.

Finalmente, la Secretaría Ejecutiva de CONAMUSA solicitó al RP presente a la brevedad los avances del diseño de las actividades comunitarias no sanitarias. (próxima reunión de secretaría ejecutiva)

A las 17 horas se da por concluida la reunión.

Yo, ROGER SAUD REVOLLAR DELGADO; identificado con DNI N.º 09080363 como representante de la Secretaría Ejecutiva CONAMUSA, declaro haber leído el Acta de la Secretaría Ejecutiva realizada el martes 17 de marzo del 2026 y estar conforme con lo que en ella se expresa.

Firma



Sector al que representa: PVV

Cargo dentro de la CONAMUSA (Titular/Alternativo): titular

Fecha: 13 de abril 2026

Yo, MARÍA DE JESÚS MORENO RIVERA; identificada con DNI N.º 08672675 como representante de la Secretaría Ejecutiva CONAMUSA, declaro haber leído el Acta de la Secretaría Ejecutiva realizada el martes 17 de marzo del 2026 y estar conforme con lo que en ella se expresa.

Firma

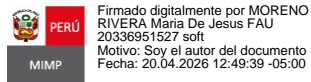

Sector al que representa: MINISTERIO DE LA MUJER Y POBLACIONES VULNERABLES

Cargo dentro de la CONAMUSA (Titular/Alternativo): REPRESENTANTE DE TITULAR

Fecha: 20.4.2026

Yo, Carlos Manuel Siccha Chipana; identificado con DNI N° 46381565, como representante de la Secretaría Ejecutiva CONAMUSA, declaro haber leído el Acta de la Secretaría Ejecutiva realizada el martes 17 de marzo del 2026 y estar conforme con lo que en ella se expresa.

Firma



Sector al que representa: Representación Comunitaria Gay

Cargo dentro de la CONAMUSA (Titular/Alternativo): Representante Gay Titular

Fecha: 09.04.2026

Yo, Julio Cesar Espinoza Loo, identificado con DNI N.º 07545307 como representante de la Secretaría Ejecutiva CONAMUSA, declaro haber leído el Acta de la Secretaría Ejecutiva realizada el martes 17 de marzo del 2026 y estar conforme con lo que en ella se expresa.

Firma



Sector al que representa: ONG VIH

Cargo dentro de la CONAMUSA (Titular/Alterno): TITULAR

Fecha: 10/04/2026

Yo, Gino Mauricio Calvo Moreno; identificado con DNI N.º 40836296 como representante de la Secretaría Ejecutiva CONAMUSA, declaro haber leído el Acta de la Secretaría Ejecutiva realizada el martes 17 de marzo del 2026 y estar conforme con lo que en ella se expresa.

Firma **Gino CALVO** Firmado digitalmente por Gino CALVO
Fecha: 2026.04.14 12:03:18 -05'00'

Sector al que representa: ORGANIZACIÓN INTERNACIONAL PARA LAS MIGRACIONES

Cargo dentro de la CONAMUSA (Miembro Titular):

Fecha: 14/04/2026



Yo, Angela Leonor Villón Bustamante; identificada con DNI N.º 08319407, como representante de la Secretaría Ejecutiva CONAMUSA, declaro haber leído el Acta de la Secretaría Ejecutiva realizada el martes 17 de marzo del 2026 y estar conforme con lo que en ella se expresa.

Firma

Sector al que representa: Comunidad de Trabajadoras Sexuales

Cargo dentro de la CONAMUSA (Titular/Alternativo): Titular

Fecha: 14/04/2026

Yo, ALVARO ALONSO GARCÍA CÓRDOVA; identificada con DNI N.º 07748741 como representante de la Secretaría Ejecutiva CONAMUSA, declaro haber leído el Acta de la Secretaría Ejecutiva realizada el martes 17 de marzo del 2026 y estar conforme con lo que en ella se expresa.

Firma



Sector al que representa: DPVIH - MINSA

Cargo dentro de la CONAMUSA (Titular/Alternativo): ALTERNATIVO

Fecha: 17 de marzo de 2026

www.minsa.gob.pe

Jesús María Lima 11, Perú
T: (511) 315- 6600